

Městský úřad Budyně nad Ohří
Mírové náměstí 65
411 18 Budyně nad Ohří

Žádost o poskytnutí informace

(dle z. č. 106/1999 Sb., o svobodném přístupu k informacím, ve znění pozdějších předpisů)

Ve Vrbce dne 3.1. 2023

Dobrý den,

ve smyslu zákona č. 106/1999 Sb., o svobodném přístupu k informacím, vás tímto žádáme o poskytnutí informací.

Žádáme o poskytnutí kompletní smlouvy včetně případných dodatků na které se odkazuje zápis ze ZM ze dne 30.12.2020, bod 9) převod tělocvičny mezi městem Budyně nad Ohří a TJ Sokol Budyně nad Ohří.

Zápis je přílohou této žádosti.

Způsob poskytnutí informace zašlete emailem.

Žadatel: [REDACTED]

Korespondenční adresa:

[REDACTED]
[REDACTED]
[REDACTED]



MĚSTSKÝ ÚŘAD BUDYNĚ NAD OHŘÍ

PSČ - 411 18, Mírové náměstí 65

[REDACTED]
[REDACTED]
[REDACTED]

DATUM: 09.01.2023

Ve věci žádosti o poskytnutí informací ve smyslu zákona č. 106/1999 Sb., kterou jste podal dne 22.11.2022 a opětovně 9.12.2022 podle ustanovení § 15, odstavce 1 ve spojení s § 2, zák. č. 106/1999 Sb., o svobodném přístupu k informacím, ve znění pozdějších předpisů, ve spojení s příslušnými ustanoveními zákona č. 500/2004 Sb., správní řád, ve znění pozdějších předpisů, sdělujeme:

Přílohou Vám zasíláme kopie dokumentů, dle žádosti o poskytnutí kompletní smluvní dokumentace, mezi městem Budyně nad Ohří a TJ Sokolem Budyně nad Ohří

HALA vztah Sokol / město – viz příloha 9x

S pozdravem

Vanča Jaroslav
místostarosta

Město
Budyně nad Ohří
Mírové náměstí 65
PSČ 411 18
IČ: 00263427, DIČ: CZ00263427

1.

Smlouva o výpůjčce

„Komplexu veřejného sportovního zařízení Budyně“

mezi

Město Budyně nad Ohří

se sídlem Mírové náměstí 65, 411 18 Budyně nad Ohří

IČO: 263427

zastoupeno [redacted]

(dále též jen jako „Budyně nad Ohří“)

a

Tělocvičná jednota Sokol Budyně nad Ohří, pobočný spolek

se sídlem Pražská 260, 411 18 Budyně nad Ohří

IČO: 43226833

zapsaná ve spolkovém rejstříku vedeném Městským soudem v Praze, oddíl L, vložka 27881

zastoupená [redacted] starostou spolku

a

[redacted], jednatelem spolku

(dále též jen jako „SOKOL“)

(společně jako „smluvní strany“, samostatně jako „smluvní strana“)

I.

Předmět smlouvy

Předmětem této smlouvy je výpůjčka budovy Komplexu veřejného sportovního zařízení Budyně, Budyní nad Ohří na dobu 11 let.

Tato smlouva o výpůjčce navazuje na Smlouvu o výpůjčce ze dne 22. 10. 2019, kterou v plném rozsahu nahrazuje.

Předmětem výpůjčky jsou pozemky parc. č. 1537, parc. č. 611/3, parc.č. 611/5 a st. 293 všechny v k.ú. Budyně nad Ohří. to vše v k.ú. Budyně nad Ohří, ulice Školská.

II. Platební podmínky

Smluvní strany se dohodly, že provozní náklady spojené s provozem budovy a jejího příslušenství budou hrazeny z rozpočtu města.

Budyně nad Ohří se bude podílet na využití prostoru tělocvičny a režimu rozvrhu hodin využití tělocvičny.

Výpůjčka je bezúplatná.

SOKOL bude užívat tělocvičnu v souladu s pravidly sportovní komise, jejichž součástí je i vedení SOKOLA.

Využití tréninkových časů pro mládež bude nezpлатitelné.

III. Provozování budovy

Užívání tělocvičny se bude řídit provozním řádem, vydaným sportovní komisí Budyně nad Ohří.

Odpovědnost za technologickou a technickou funkčnost zařízení bude provozováno k tíži Budyně nad Ohří.

SOKOL se zavazuje k okamžitému informování případných závad na technologii a technický vybavení budovy, či budově samotné, Budyni nad Ohří.

SOKOL nesmí pronajímat bez souhlasu Budyně nad Ohří tělocvičnu třetí osobě.

SOKOL nesmí provádět jakékoli technické opravy či úpravy v tělocvičně bez vědomí Budyně nad Ohří.

IV. Doba pronájmu

Smlouva se uzavírá na dobu určitou od 1.1.2022 do 31.12.2032. Po uplynutí této lhůty nájem smlouvy automaticky končí.

V. Ukončení pronájmu

V případě nedodržení podmínek plynoucích z této smlouvy může Budyně nad Ohří smlouvu jednostranně vypovědět.

V případě nedodržení podmínek ze strany Budyně nad Ohří může SOKOL tuto smlouvu vypovědět.

Výpovědní lhůta činí 3 měsíce od data doručení.

VI.
Závěrečná ustanovení

Obě smluvní strany prohlašují, že jim nejsou známy žádné skutečnosti, které by uzavření této smlouvy bránily.

Tato smlouva se vyhotovuje ve dvou stejnopisech s platností originálu, a každá ze smluvní stran obdrží 1 stejnopis

Smluvní strany shodně prohlašují, že si smlouvu před jejím podpisem přečetly, že souhlasí s jejím obsahem a že smlouva byla uzavřena po vzájemném projednání na základě pravdivých údajů a na základě jejich svobodné a pravé vůle. Na důkaz těchto skutečností ji opatřují svými podpisy.

Tato smlouva nabývá platnosti a účinnosti dnem podpisu poslední ze smluvních stran.

V Budyni nad Ohří dne : 30. 12. 2021



Město Budyně nad Ohří
Ing. Petr Medáček, CSc., MBA

Město
Budyně nad Ohří
Mlýnská náměstí 65
395 411 15
IC 00263427, DIČ CZ 00263427

Tělocvičná jednota Sokol Budyně nad Ohří

Protokol o převzetí Stavby

„Komplexu veřejného sportovního zařízení Budyně“ (dále jen „Stavba“), ukončená na základě „Smlouvy o převodu práv a povinností“ mezi Městem Budyně nad Ohří a Tělocvičnou jednotou Sokol Budyně nad Ohří, uzavřené dne 25. 11. 2019 (dále jen „Smlouva“)

mezi:

Město Budyně nad Ohří

se sídlem Mírové náměstí 65, 411 18 Budyně nad Ohří
IČO: 263427
zastoupeno [REDACTED]

(dále též jen jako „Budyně nad Ohří“)

a

Tělocvičná jednotka Sokol Budyně nad Ohří, pobočný spolek

se sídlem Pražská 260, 411 18 Budyně nad Ohří
IČO: 43226833
zapsaná ve spolkovém rejstříku vedeném Městským soudem v Praze, oddíl L, vložka 27881
zastoupená [REDACTED], starostou spolku

a

[REDACTED] jednatelem spolku

(dále též jen jako „SOKOL“)

(společně jako „smluvní strany“, samostatně jako „smluvní strana“)

I.

Dle článku III., odst. 2, výše zmíněné Smlouvy se obě smluvní strany dohodly, že ke dni 30.12.2021, dochází k protokolárnímu předání Stavby, ke které byl vydán „Kolaudační souhlas s užíváním stavby“, dne 31.12.2020, č.j. 3944/20MULI/OSÚŽP/cizk, Městským úřadem Libochovice, odborem stavebního úřadu a životního prostředí.

Účastníci Protokolu o převzetí konstatují a činí nesporným, že SOKOL zajistil realizaci stavby z dotačních prostředků státního rozpočtu, prostřednictvím dotace MŠMT, program č. 133D513 („Podpora materiálně technické základny sportu“).

Obě smluvní strany se činí nesporným, že k výše uvedenému datu Budyně nad Ohří přebírá výše popsanou Stavbu do své správy se všemi právy a povinnostmi z toho vyplývajících, když stavba je součástí pozemku parc. č. 611/3, 611/5, 1537 a st. 293 které jsou ve vlastnictví Budyně nad Ohří. Po předání, Budyně nad Ohří zajistí vklad vlastnického práva

Stavby na základě rozhodnutí Katastru nemovitostí pro Ústecký kraj, katastrální pracoviště Litoměřice.

Stavba byla provedena dle projektové dokumentace a drobné nedostatky, odchylky nebo drobné vady, které nebrání užívání budou dokončeny v režimu vlastnictví Budyně nad Ohří.

Stavba nevykazuje žádné provozní, technologické a technické nedostatky, které by ovlivňovaly využitelnost výše zmíněné stavby.

Stavba nevykazuje žádné finanční nedoplatky, přeplatky, či jiné finanční nebo materiální nevypořádání.

II.

Obě smluvní strany prohlašují, že jim nejsou známy žádné skutečnosti, které by uzavření tohoto protokolu bránily.

Tento protokol se vyhotovuje ve čtyřech stejnopisech s platností originálu, Budyně nad Ohří obdrží 3 stejnopisy a SOKOL 1 stejnopis.

Smluvní strany shodně prohlašují, že si protokol před jeho podpisem přečetly, že souhlasí s jeho obsahem a že protokol byl uzavřen po vzájemném projednání na základě pravdivých údajů a na základě jejich svobodné a pravé vůle. Na důkaz těchto skutečností jej opatřují svými podpisy.

Tento protokol nabývá platnosti a účinnosti dnem podpisu poslední ze smluvních stran.

Přílohou protokolu je Zápis o předání a převzetí stavby.

V Budyni nad Ohří dne : 30. 12. 2021

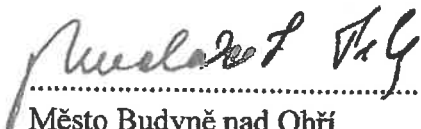

Město Budyně nad Ohří
Ing. Petr Medáček, CSc., MBA



Tělocvičná jednota Sokol Budyně nad Ohří

Město
Budyně nad Ohří
Mírové náměstí 65
PSČ 411 18
IČ 00263427, DIČ CZ 00263427

VÝPIS Z KATASTRU NEMOVITOSTÍ

prokazující stav evidovaný k datu 20.07.2022 09:55:02

Vyhotoveno dálkovým přístupem do katastru nemovitostí pro účel ověření výstupu z informačního systému veřejné správy ve smyslu § 9 zák. č. 365/2000 Sb., ve znění pozdějších předpisů.

Okres: CZ0423 Litoměřice

Obec: 564656 Budyně nad Ohří

Kat.území: 615617 Budyně nad Ohří

List vlastnictví: 1

V kat. území jsou pozemky vedeny ve dvou číselných řadách (St. = stavební parcela)

A Vlastník, jiný oprávněný	Identifikátor	Podíl
Vlastnické právo		
Město Budyně nad Ohří, Mírové náměstí 65, 41118 Budyně nad Ohří	00263427	

ČÁSTEČNÝ VÝPIS

B Nemovitosti

Pozemky

Parcela

Výměra[m2] Druh pozemku

Způsob využití

Způsob ochrany

St. 103/2 822 zastavěná plocha a nádvoří

Součástí je stavba: bez čp/če, jiná st.

Stavba stojí na pozemku p.č.: St. 103/2

St. 698 1001 zastavěná plocha a nádvoří

Součástí je stavba: Budyně nad Ohří, č.p. 476, obč.vyb.

Stavba stojí na pozemku p.č.: St. 698

B1 Věcná práva sloužící ve prospěch nemovitostí v části B - Bez zápisu

C Věcná práva zatěžující nemovitosti v části B včetně souvisejících údajů

Typ vztahu

o Věcné břemeno zřizování a provozování vedení

spočívající v povinnosti strpět uložení a provozování inženýrské sítě vodovodu a kanalizace, umožnění vstupu a vjezdu za účelem údržby, oprav a odstranění havárií, zdržení se stavební činnosti a výsadby stromů v rozsahu geometrického plánu č. 745-564/2021

Oprávnění pro

Severočeská vodárenská společnost a.s., Přítkovská
1689/14, Trnovany, 41501 Teplice, RČ/IČO: 49099469

Povinnost k

Parcela: St. 103/2

Listina Smlouva o zřízení věcného břemene - úplatná č. CES 544/2022/PANO ze dne 14.04.2022. Právní účinky zápisu k okamžiku 19.04.2022 09:58:15. Zápis proveden dne 23.05.2022.

V-4144/2022-506

Pořadí k 19.04.2022 09:58

D Poznámky a další obdobné údaje - Bez zápisu

Plomby a upozornění - Bez zápisu

E Nabývací tituly a jiné podklady zápisu

Listina

o Vznik práva ze zákona zákon č. 172/1991 Žádost o zápis majetku obce podle § 1.

POLVZ: 625/1998

Z-1600625/1998-506

Pro:

Nemovitosti jsou v územním obvodu, ve kterém vykonává státní správu katastru nemovitostí ČR
Katastrální úřad pro Ústecký kraj, Katastrální pracoviště Litoměřice, kód: 506.

VÝPIS Z KATASTRU NEMOVITOSTÍ
prokazující stav evidovaný k datu 20.07.2022 09:55:02

Okres: CZ0423 Litoměřice

Obec: 564656 Budyně nad Ohří

Kat.území: 615617 Budyně nad Ohří

List vlastnictví: 1

V kat. území jsou pozemky vedeny ve dvou číselných řadách (St. = stavební parcela)

Listina

Město Budyně nad Ohří, Mírové náměstí 65, 41118 Budyně nad Ohří RČ/IČO: 00263427

o Smlouva kupní ze dne 19.06.2020. Právní účinky zápisu k okamžiku 30.06.2020 08:13:20.
Zápis proveden dne 22.07.2020.

V-5615/2020-506

Pro: Město Budyně nad Ohří, Mírové náměstí 65, 41118 Budyně nad Ohří

RČ/IČO: 00263427

F Vztah bonitovaných půdně ekologických jednotek (BPEJ) k parcelám - Bez zápisu

Nemovitosti jsou v územním obvodu, ve kterém vykonává státní správu katastru nemovitostí ČR:
Katastrální úřad pro Ústecký kraj, Katastrální pracoviště Litoměřice, kód: 506.

Vyhotovil:
Český úřad zeměměřický a katastrální - SCD

Vyhotoveno: 20.07.2022 10:09:22



VÝKAZ DOSAVADNÍHO A NOVÉHO STAVU ÚDAJŮ KATASTRU NEMOVITOSTÍ

Dosavadní stav				Nový stav											
Označení pozemku parc. číslem	Výměra parcely		Druh pozemku	Označení pozemku parc. číslem	Výměra parcely		Druh pozemku	Typ stavby	Způsob využití	Způsob určení výměry	Porovnání se stavem evidence právních vztahů				
	ha	m ²	Způsob využití		ha	m ²	Způsob využití	Číslo katastru nemovitostí			Číslo listu vlastnictví	Výměra dílu		Označení dílu	
											Číslo katastru nemovitostí	Číslo listu vlastnictví	ha	m ²	
st. 293	22	56	zast. pl.	st. 293	22	56	zast. pl.	č.č. 196 obč. vyb.	0	0	st. 293	1	22	56	
611/3	20	88	zahrada	611/3	20	20	zahrada		0	0	611/3	1	20	20	
611/5	2	39	ostat. pl. zelení	611/5	1	61	ostat. pl. zelení		0	0	611/5	1	1	61	
1537	15	22	ostat. pl. manipulační pl.	1537	6	67	ostat. pl. manipulační pl.		0	0	1537	1	6	67	
				st. 698	10	01	zast. pl.	bez č.č. obč. vyb.	2	2	st. 293	1	0.29	a	
											611/3	1	68	b+c	
											611/5	1	78	d	
											1537	1	8	55	e
													10	01	
	61	05			61	05									

Výkaz údajů o bonitovaných půdně ekologických jednotkách (BPEJ) k parcelám nového stavu											
Parcelní číslo podle katastru nemovitostí		Kód BPEJ	Výměra		BPEJ na dílu parcely	Parcelní číslo podle zjednodušené evidence		Kód BPEJ	Výměra		BPEJ na dílu parcely
ha	m ²		ha	m ²		ha	m ²		ha	m ²	
611/3		15600	20	20							

<h3>GEOMETRICKÝ PLÁN pro vyznačení obvodu budovy</h3>	Geometrický plán ověřil úředně oprávněný zeměměřičský inženýr:		Stejnopla ověřil úředně oprávněný zeměměřičský inženýr:		
	Jméno, příjmení: Ing. Alena Školová		Jméno, příjmení: Ing. Alena Školová		
	Číslo položky seznamu úředně oprávněných zeměměřičských inženýrů: 1708/97		Číslo položky seznamu úředně oprávněných zeměměřičských inženýrů: 1708/97		
	Dne: 26.11.2020 Číslo: 137/2020		Dne: 30.11.2020 Číslo: 120/2020		
Návrhčetatmi a přesností odpovídá právním předpisům.		Tento stejnopla odpovídá geometrickému plánu v elektronické podobě uloženému v dokumentaci katastrálního úřadu.			
Vyhotovitel: GEOVIA s.r.o. Židovice 128 41183 Hrobce		Katastrální úřad souhlasí s označováním parcel.		Ověření stejnopla geometrického plánu v listinné podobě.	
Číslo plánu: 718-545/2020		KÚ pro Ústecký kraj KP Litoměřice Bc. Monika Cermanová 1834/2020-506 2020.11.30 09:25:10 CET			
Okres: Litoměřice					
Obec: Budyně nad Ohří					
Kat. území: Budyně nad Ohří					
Mapový list: Libochovice 3-2/41					
Dosevadem vlastníkům pozemků byla poskytnuta možnost seznámit se v terénu s průběhem navrhovaných nových hranic, které byly označeny předepracovaným způsobem: zdmi					

6.



MĚSTSKÝ ÚŘAD LIBOCHOVICE

odbor stavebního úřadu a životního prostředí

náměstí 5. května č.p. 48, 411 17 Libochovice
e-mail: stavebni@libochovice.cz; tel.: 416 725 847; mobil: 727 828 520

Spis.zn.: 2730/17/OSÚŽP/VYDR
Vyřizuje: Bc. Klára Vydrová
e-mail: vydrova@libochovice.cz

Č.j. 3486/19/OSÚŽP/vanh

Libochovice, dne 2.12.2019

USNESENÍ ZMĚNA STAVEBNÍKA

Výroková část:

Městský úřad Libochovice, odbor stavebního úřadu a životního prostředí, jako stavební úřad příslušný podle § 13 odst. 1 písm. d) zákona č. 183/2006 Sb., o územním plánování a stavebním řádu (dále jen "stavební zákon"), dostal oznámení ke stavbě "**Komplex veřejného sportovního zařízení Budyně nad Ohří**" na pozemcích parc. č. 611/3, 611/5, 1537 v katastrálním území Budyně nad Ohří o změně stavebníka.

Ze současného stavebníka, kterým je

Město Budyně nad Ohří, IČO 263427, Mírové náměstí č.p. 65, 411 18 Budyně nad Ohří

na nového, kterým bude

Tělocvičná jednota Sokol Budyně nad Ohří, IČO: 43226833 se sídlem Pražská 260, 411 18 Budyně nad Ohří

Stavební úřad bere tuto změnu na vědomí.

Odůvodnění:

Stavebnímu úřadu byla oznámena změna stavebníka a stavební úřad vzal toto na vědomí.

Poučení účastníků:

Proti usnesení se nelze odvolat.

Ing. arch. Dušan Oslej
vedoucí odboru stavebního úřadu
a životního prostředí

Obdrží:

účastníci (dodejky)
Město Budyně nad Ohří, IDDS: 9thbe7y

Doložka konverze z moci úřední do dokumentu v listinné podobě

Tento dokument v listinné podobě, který vznikl pod pořadovým číslem **128062285-6870-200415161154** převedením z dokumentu obsaženého v datové zprávě, skládajícího se z 1 listu, se shoduje s obsahem dokumentu, jehož převedením vznikl.

Autorizovanou konverzí dokumentu se nepotvrzuje správnost a pravdivost údajů obsažených v dokumentu a jejich soulad s právními předpisy.

Vstupující dokument obsažený v datové zprávě byl podepsán zaručeným elektronickým podpisem založeným na kvalifikovaném certifikátu vydaném akreditovaným poskytovatelem certifikačních služeb a platnost zaručeného elektronického podpisu byla ověřena dne 15.04.2020 16:12:25. Zaručený elektronický podpis byl shledán platným ve smyslu ověření integrity dokumentu, tzn., dokument nebyl změněn a ověření platnosti kvalifikovaného certifikátu bylo provedeno vůči poslednímu zveřejněnému seznamu zneplatněných kvalifikovaných certifikátů vydanému k datu 05.12.2019 08:51:26. Údaje o zaručeném elektronickém podpisu: číslo kvalifikovaného certifikátu **4C9D6C**, kvalifikovaný certifikát byl vydán akreditovaným poskytovatelem certifikačních služeb **PostSignum Qualified CA 3, Česká pošta, s.p. [IČ 47114983]** pro podepisující osobu (označující osobu) **Ing.arch. Dušan Oslej, 492, Město Libochovice [IČ 00263931]**, formát Neznámý. Elektronický podpis nebyl označen elektronickým časovým razítkem.

Vystavil: **Městský úřad Budyně nad Ohří**
Pracoviště: **Městský úřad Budyně nad Ohří**
Budyně nad Ohří dne **15.04.2020**

Jméno, příjmení a podpis osoby, která autorizovanou konverzí dokumentu provedla:
Iva Hojzanová

Otisk úředního razítka:

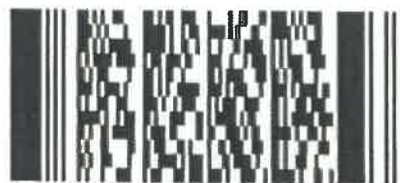

128062285-6870-20041516115

Poznámka:

*V době od uveřejnění seznamu zneplatněných certifikátů, vůči kterému byla ověřována platnost certifikátu **4C9D6C**, do provedení autorizované konverze dokumentů mohlo dojít k zneplatnění certifikátu. Kontrolu této doložky lze provést v centrální evidenci doložek přístupné způsobem umožňujícím dálkový přístup na adrese <https://www.czechpoint.cz/overovacidolozky>.*



M Ě S T S K Ý Ú Ř A D L I B O C H O V I C E

odbor stavebního úřadu a životního prostředí

naměstí Svobody č.p. 18, 411 18 Libochovice

e-mail: stavelni@libochovice.cz; tel.: 416 725 847; mobil: 727 828 520

Spis.zn.: 2730/17/OSÚŽP/VYDR
 Vyřizuje: Bc. Klára Vydrová
 e-mail: vydrova@libochovice.cz



Č.j. 1664/18/OSÚŽP/vydr

Libochovice, dne 31.5.2018

ROZHODNUTÍ

Výroková část:

Městský úřad Libochovice, odbor stavebního úřadu a životního prostředí, jako stavební úřad příslušný podle § 13 odst. 1 písm. d) zákona č. 183/2006 Sb., o územním plánování a stavebním řádu (dále jen "stavební zákon"), ve společném územním a stavebním řízení (dále jen "společné řízení") přezkoumal podle § 94a odst. 4, § 90 a 111 stavebního zákona žádost o vydání územního rozhodnutí a stavebního povolení (dále jen "společné rozhodnutí"), kterou dne 2.8.2017 podalo

Město Budyně nad Ohří, IČO 263427, Mírové náměstí č.p. 65, 411 18 Budyně nad Ohří (dále jen "žadatel"), a na základě tohoto přezkoumání:

- I. Vydává podle § 94a odst. 5, § 79 a 92 stavebního zákona a § 13a vyhlášky č. 503/2006 Sb., o podrobnější úpravě územního rozhodování, územního opatření a stavebního řádu

rozhodnutí o umístění stavby

na stavbu:

"Komplex veřejného sportovního zařízení Budyně nad Ohří"

(dále jen "stavba") na pozemku parc. č. 611/3 (zahradka), parc. č. 611/5 (ostatní plocha), parc. č. 1537 (ostatní plocha) v katastrálním území Budyně nad Ohří.

- II. Vydává podle § 94a odst. 5 a § 115 stavebního zákona a § 13a vyhlášky č. 503/2006 Sb., o podrobnější úpravě územního rozhodování, územního opatření a stavebního řádu

stavební povolení

na stavbu na pozemku parc. č. 611/3, 611/5, 1537 v katastrálním území Budyně nad Ohří.

Stavba obsahuje:

Předmětem předložené dokumentace je návrh sportovní haly (42,7 x 27,5 m, výška hřebene je 11,16 m, zastavěná plocha 987,5 m²). Umístění stavby bude situačního výkresu) s příslušenstvím v Budyni nad Ohří, na p.p.č.1537, p.č.611/3 a p.č. 611/5, všechny v katastrálním území Budyně nad Ohří. Jedná se o pozemky, které nejsou v současné době zastavěny, všechny jsou v majetku města Budyně nad Ohří. Pozemky jsou součástí areálu základní školy, dále areálu městské knihovny a městského technického dvora. Stavba bude užívána jako tělocvična pro žáky základní školy a veřejnost. Tato bude v dopoledních hodinách využívána žáky přílehlé základní školy, v odpoledních hodinách zde budou mít prostor zájmové kroužky dětí a sportovní spolky. Navrhovaná stavba se nenachází na území městské památkové zóny Budyně nad Ohří.

Navržená stavba tělocvičny vychází ze současných staveb základní školy a knihovny. Je navržena podobně jako budova sousední školy. Tělocvična je navržena tradiční technologií, obvodové konstrukce zděné ze systému Porotherm, střešní konstrukce je tvořena příhradovými vazníky,

střešní krytina plechová. Výškově je objekt členěn na nižší část šaten, nářad'ovny a vyšší část tělocvičny. Plocha tělocvičny je 19 x 32 m, světlá výška 7 m. Šatny jsou navrženy 9,5 x 26,7 m, světlá výška 3 m. Nářad'ovna je vnitřních rozměrů 7,3 x 7,55 m, světlá výška 3 m.

Objekt je navržen přízemní, nepodsklepený. Jsou navrženy čtyři vstupy do objektu. První je navržen do společné chodby. Další dva vstupy do prostorů šaten. Poslední je vstup přímo do tělocvičny (jedná se o únikové dveře z tělocvičny). Stavba je navržena s příjezdovými rampami. Objekt je navržen pro možnost využití osobami s omezenou hybností. Objekt je řešen jako částečně bezbariérový.

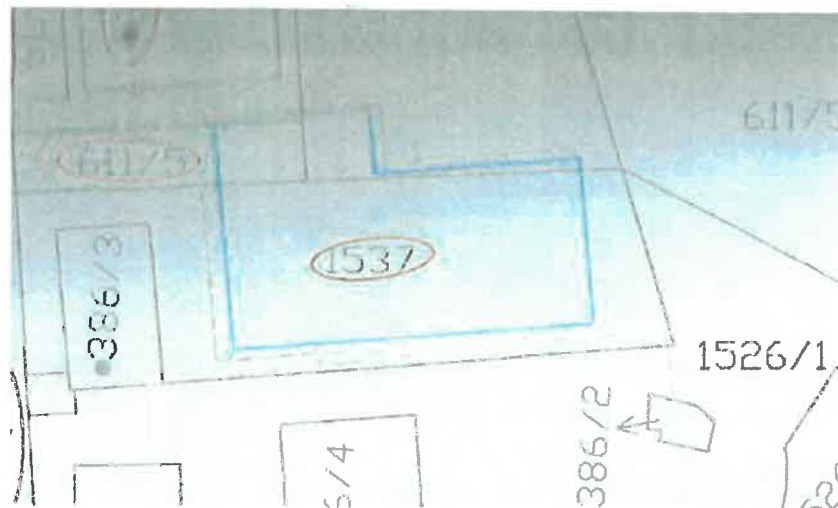

III. Stanoví podmínky pro umístění stavby:

1. Stavba bude umístěna v souladu s grafickou přílohou rozhodnutí, která obsahuje výkres současného stavu území v měřítku katastrální mapy se zakreslením stavebního pozemku, požadovaným umístěním stavby, s vyznačením vazeb a vlivů na okolí, zejména vzdáleností od hranic pozemku a sousedních staveb.

IV. Stanoví podmínky pro provedení stavby:

1. Stavba bude provedena podle projektové dokumentace, kterou vypracovala Ing. Hana Broftová, odpovědný projektant Ing. Eliška Řezáčová, ČKAIT - 0402127; případné změny nesmí být provedeny bez předchozího povolení stavebního úřadu.
2. Stavebník oznámí stavebnímu úřadu termín zahájení stavby.
3. Stavebník oznámí stavebnímu úřadu tyto fáze výstavby pro kontrolní prohlídky stavby:
 - Po betonáži základové desky
 - Po osazení střešní konstrukce
 - Závěrečná kontrolní prohlídka
4. Zastavěná plocha: 987,5 m²
5. Zásobování vodou: bude vybudována nová vodovodní přípojka, bude řešeno samostatně
6. Zásobování el. energií: stavba bude napojena na stávající inženýrské sítě v areálu školy
7. Zásobování plynem: bude vybudována nová vodovodní přípojka, bude řešeno samostatně
8. Způsob odkanalizování: bude vybudována nová vodovodní přípojka, bude řešeno samostatně
9. Způsob vytápění: plynový kotel
10. Příjezdová komunikace: stávající výjezd
11. Před zahájením stavby stavebník zajistí vytýčení prostorové polohy podle vytyčovací výkresů v souladu s územním rozhodnutím a stavebním povolením právnickou nebo fyzickou osobou s příslušným oprávněním.

12. Jakékoliv zásahy do cizích nemovitostí a vstupy na cizí pozemky musí být předem projednány s jejich majiteli a uživateli.
13. Bude respektováno „Požárně bezpečnostní řešení stavby“ vypracované Danielem Jechem, autorizovaným technikem pro požární bezpečnost staveb, ČKAIT - 0401932.
14. Při provádění stavby je nutno dodržovat předpisy, týkající se bezpečnosti práce, technologie zařízení a dbát o ochranu zdraví osob na staveništi i osob nepatřících ke stavbě. Musí být dodržena ustanovení vyhlášky č. 268/2009 Sb., upravující požadavky na provádění stavby a příslušné technické normy.
15. V průběhu stavby musí být respektovány požadavky a připomínky uvedené ve vyjádření dotčených orgánů a organizací a správců podzemního vedení a zařízení:
 - a.) **Městský úřad Roudnice nad Labem - odbor životního prostředí: Stanovisko č.j. MURCE/33602/2017; ze dne 20.9.2017 - zejména:** Z hlediska zájmů ochrany přírody a krajiny není žádných námitek k novostavbě komplexu veřejného sportovního zařízení na p.p.č.611/3, 611/5 a 1537 v k.ú. Budyně nad Ohří. V případě dotčení dřevin bude postupováno v souladu s platnou ČSN 83 9061 Technologie vegetačních úprav v krajině — Ochrana stromů, porostů a vegetačních ploch při stavebních pracích. Krajinový ráz ve smyslu § 12 odst. 2 zákona nebude dotčen. Akce nekoliduje se zájmy ochrany přírody a krajiny (registrované VKP, památné stromy a jejich ochranná pásma, prvky ÚSES). Stavba se nedotýká zájmů státní správy lesů. Investor stavby musí požádat odbor životního prostředí Městského úřadu Roudnice nad Labem o udělení souhlasu k odnětí půdy ze zemědělského půdního fondu. Tiskopis žádosti přílohou. Z hlediska nakládání s odpady není námitek k realizaci komplexu veřejného sportovního zařízení. U staveb prováděných dodavatelsky je dodavatel stavby povinen při nakládání se vzniklými odpady plnit ustanovení § 16 zákona. Odpady k odstranění a využití musí být předávány výhradně osobám oprávněným dle § 12 odst. 3 zákona, a to spolu se základním popisem odpadu (příloha č.1 vyhlášky MŽP ČR č. 294/2005 Sb.). Ke kolaudačnímu řízení budou předloženy doklady o způsobu využití a odstranění vzniklých odpadů, a to v rozsahu druh odpadu, množství, název a IČ oprávněné osoby, která odpad převzala. V případě, že toto kolaudační řízení probíhat nebude, tak budou uváděné doklady v rámci ohlášení ukončení stavby předloženy k nahlédnutí odboru životního prostředí MěÚ Roudnice nad Labem. Z hlediska ochrany ovzduší je třeba závazného stanoviska podle § 11 odst. 3 zákona. Z vodoprávního hlediska nesouhlasíme se způsobem likvidace dešťových vod a požadujeme, aby projektová dokumentace byla dopracována v souladu s ust. § 5 vodního zákona a dešťové vody byly likvidovány přednostně vsakem v místě jejich vzniku.
 - b.) **Městský úřad Roudnice nad Labem - odbor životního prostředí: Vyjádření č.j. MURCE/46496/2017; ze dne 18.12.2017 - zejména:** Vydává podle §18 vodního zákona vyjádření. Záměr je z vodoprávního hlediska možný za těchto podmínek: 1. Realizací záměru nesmí dojít ke znečištění podzemních a povrchových vod. Veškerá případná manipulace se závadnými látkami musí být prováděna tak, aby bylo zabráněno nežádoucímu úniku závadných látek do půdy nebo jejich nežádoucímu smísení s odpadními nebo srážkovými vodami. Realizací záměru nesmí dojít ke zhoršení odtokových poměrů na předmětné lokalitě.
 - c.) **Městský úřad Roudnice nad Labem - odbor životního prostředí: Závazné stanovisko č.j. MURCE/42078/2017; ze dne 29.11.2017 - zejména:** Souhlas k trvalému odnětí půdy ze zemědělského půdního fondu na pozemku p.č. 611/3 v k.ú. Budyně nad Ohří pro výstavbu komplexu veřejného sportovního zařízení. Pro tento účel se z pozemku p.č. 611/3 v k.ú. Budyně nad Ohří o výměře 0,2088 ha, v katastru nemovitostí vedeném jako zahrada odnímá část o výměře 0,0087 ha. Investorovi stavby se stanovují tyto podmínky nezbytné k zajištění ochrany zemědělského půdního fondu: hranice trvalého záboru musí být v terénu vyznačeny dobře viditelnými znaky, v průběhu stavební činnosti a s ní souvisejícími pracemi nesmí dojít k jejich překračování a posunování před zahájením stavby musí být z plochy trvalého záboru provedena oddělená skrývka ornice o mocnosti 40 cm a podorničí o mocnosti 30 cm, bude skryto cca 35 m³ ornice a 26 m³ podorničí skrytá ornice a podorničí budou deponovány v prostoru stavby, po dobu deponování musí být zajištěna jejich ochrana před znehodnocením a ztrátami skrytá ornice bude využita k zahradním úpravám veřejně přístupných míst ve městě a podorničí bude využito k terénním úpravám kolem budovy sportovního zařízení v souladu s ustanovením § 10 odst. 2 vyhlášky č. 13/1994 Sb., kterou se upravují některé podrobnosti ochrany zemědělského půdního fondu, povede investor o činnostech souvisejících se skrývkou, přemístěním, rozprostřením, uložením, ochranou a ošetřováním skrývaných kulturních vrstev půdy pracovní deník, v němž se uvádějí všechny skutečnosti rozhodné pro posouzení správnosti a účelnosti využívání těchto

zemín. Město Budyně nad Ohří je povinno za odňatou zemědělskou půdu na pozemku p.č. 611/3 v k.ú. Budyně nad Ohří pro výstavbu komplexu veřejného sportovního zařízení zaplatit odvod (§ 11 odst. 1 zákona). Orientační výše odvodu činí 102 651 Kč a byla vypočtena podle těchto kritérií: základní cena pozemku podle vyhlášky č. 441/2013 Sb. — 13,11 Kč/m² (BPEJ 15600) třída ochrany podle vyhlášky č. 48/2011 Sb. — I. třída ochrany (koeficient třídy ochrany 9) faktor životního prostředí, který bude negativně ovlivněn odnětím půdy ze ZPF — CHOPAV s ekologickou váhou vlivu 10 základní sazba odvodu = základní cena pozemku x ekologická váha vlivu základní sazba odvodu = 13,11 x 10 = 131,10 Kč/m² výsledná sazba odvodu = základní sazba odvodu x koeficient třídy ochrany výsledná sazba odvodu = 131,10 x 9 = 1 179,90 Kč/m² výsledná částka odvodu = výsledná sazba odvodu x výměra požadovaného záboru výsledná částka odvodu = 1 179,90 x 87 = 102 651 Kč. O výši odvodu za odnětí půdy ze zemědělského půdního fondu rozhodne orgán ochrany zemědělského půdního fondu po zahájení realizace záměru (§ 11 odst. 2 zákona). Město Budyně nad Ohří je povinno orgánu ochrany zemědělského půdního fondu podle § 11 odst. 4 písm. b) zákona písemně oznámit zahájení realizace záměru, a to nejpozději 15 dnů před jejím zahájením.

- d.) **Městský úřad Roudnice nad Labem - odbor životního prostředí: Závazné souhlasné stanovisko č.j. MURCE/3903/2015; ze dne 5.3.2015 - zejména:** Z hlediska ochrany ovzduší ke stacionárnímu závazné souhlasné stanovisko dle ustanovení § 11 odst. 3 zákona č. 201/2012 Sb., o ochraně ovzduší k územnímu řízení - z hlediska ochrany ovzduší ke stacionárnímu zdroji znečišťování ovzduší neuvedenému v příloze č. 2 k zákonu o ochraně ovzduší, a to „stacionární spalovací zdroj — plynový kotel, o výkonu 45 kW“, v souvislosti s akci „Komplex veřejného sportovního zařízení, Budyně nad Ohří“. Zdroj znečištění ovzduší bude umístěn v komoře. Závazné souhlasné stanovisko dle ustanovení § 11 odst. 3 zákona č. 201/2012 Sb., o ochraně ovzduší ke stavebnímu řízení z hlediska ochrany ovzduší ke stacionárnímu zdroji znečišťování ovzduší neuvedenému v příloze č. 2 k zákonu o ochraně ovzduší, a to „stacionární spalovací zdroj — plynový kotel, o výkonu 45 kW“, v souvislosti s akci „Komplex veřejného sportovního zařízení, Budyně nad Ohří“. Zdroj znečištění ovzduší bude umístěn v komoře. Závazné stanovisko se vydává s následujícími podmínkami: 1.) Provozovatel stacionárního zdroje je povinen provozovat zdroj v souladu s podmínkami pro provoz tohoto stacionárního zdroje, dodržovat emisní limity, technické podmínky provozu. Před zahájením řízení o vydání kolaudačního souhlasu je třeba požádat příslušný MěÚ RCE, orgán ochrany ovzduší o vydání závazného stanoviska.
- e.) **Městský úřad Budyně nad Ohří: Závazné souhlasné stanovisko č.j. MURCE/3903/2015; ze dne 5.3.2015 - zejména:** Městský úřad Budyně nad Ohří, jako orgán ochrany přírody příslušný podle ustanovení § 75 odst. 1 písm. a) dále dle § 76 odst. 1 písm. a) zákona ČNR č. 114/1992 Sb., o ochraně přírody a krajiny ve znění pozdějších změn a doplňků (dále jen zákon) přezkoumal žádost Města Budyně nad Ohří, Mírové náměstí 65, 411 18 Budyně nad Ohří (dále jen žadatel) „číslo jednací 3061 /14/MěÚ ze dne 19.12.2014 a po provedeném správním řízení: A) podle ustanovení § 8 odst. 1 zákona a v souladu s ustanovením § 4 vyhlášky MŽP č. 189/2013 Sb. a po vyhodnocení funkčního a estetického významu dřevin rostoucích mimo les povoluje žadateli pokácení následujících dřevin: 1 ks bříza bělokorá na p.p. č. 1537 v k.ú. Budyně nad Ohří, stáří cca 80 let, obvod kmenu ve výšce 130 cm nad zemí je 180 cm, 2 ks tis na p. p. č. 1537 v k.ú. Budyně nad Ohří, stáří cca 20 let, obvod cca 56 a 64cm, 6 ks jasanů na p.p. č. 1537, v k.ú. Budyně nad Ohří stáří cca od 15-10 let, obvod kmenů ve výšce 130 cm od 15 do 64 cm, 9 ks jabloní na p.p. č. 1537, v k.ú. Budyně nad Ohří, stáří cca 40 let, obvod kmenů ve výšce 130 cm je od 30 do 111cm. 2 ks smrk stříbrný, na p. p. č. 1537, k.ú. Budyně nad Ohří, stáří cca 30 let, obvod kmenů ve výšce 130 cm 59 a 65 cm, 15 ks lípa srdčitá, na p.p. č. 1537, k.ú. Budyně nad Ohří, stáří cca 50 let, obvod kmenů ve výšce 130 cm od 63 cm do 161 cm. Žadateli se stanovují následující podmínky: - dřeviny budou skáceny v souladu s výše citovaným zákonem v době vegetačního klidu tj. od 1.10. do 31.3. při kácení dřevin nesmí dojít k poškození okolních dřevin - pokácení provede žadatel na vlastní náklady a nebezpečí pokácení bude provedeno tak, aby nedošlo k ohrožení nebo poškození sousedních objektů, ani zdraví osob pokácení může být provedeno po nabytí právní moci tohoto rozhodnutí ve smyslu ustanovení § 73 zákon č. 500/2004 Sb., správní řád (dále jen „správní řád“) B) ke kompenzaci ekologické újmy vzniklé pokácením dřevin se v souladu s ustanovení § 9 odst. 1 zákona ukládá žadateli provedení náhradní výsadby: - v počtu 24 ks vhodné vzrostlé sazenice (lípy), a to do 2 let od vydání tohoto rozhodnutí - náhradní výsadba bude provedena v lokalitě na Ladech.

f.) **Krajská hygienická stanice Ústeckého kraje se sídlem v Ústí nad Labem: Závazné stanovisko č.j. KHSUL25056/2017, ze dne 28.7.2017 – zejména:** Tento souhlas se váže na splnění takto stanovených podmínek: Podle skutečného termínu realizace stavby bude v dokumentaci pro provádění stavby upřesněno řešení požadavků, které se týkají zajištění omezení vlivu provádění stavebních prací (ochrana sousedních pozemků a objektů před vlivem prašnosti a hluku z provádění stavebních prací a případné úpravy užívání areálu školy) na provoz a užívání školy a sousedních pozemků a objektů (souběh provádění stavebních prací s jejich provozem). Pro zahájení užívání stavby bude doloženo, že u nových podlah je protiskluzová úprava povrchu podlah provedena v souladu s normovými požadavky. Stejně tak bude doložen a ověřen způsob zajištění regulace denního osvětlení, rozložení světla, zábrany oslnění a a světlé šířky dveří v tělocvičně. Pro zahájení trvalého užívání stavby bude pro tělocvičnu doloženo zajištění optimální doby do-zvuku (akustická studie, měření a technické listy s uvedením činitele zvukové pohltivosti) v souladu s požadavky § 4b vyhlášky č. 410/2005 Sb., o hygienických požadavcích na prostory a provoz zařízení a provozoven pro výchovu a vzdělávání dětí a mladistvých, ve znění pozdějších předpisů (dále jen „vyhláška č. 410“) a s odpovídajícími normovými požadavky (ČSN 73 0527, ČSN 73 0525), jak předpokládá návrh stavebních úprav v posuzované projektové dokumentaci. Dále bude, pro ověření hodnot hlukového pozadí, doložen výsledek měření hluku v prostoru tělocvičny jednak v době, kdy zde instalované vzduchotechnické zařízení bude mimo provoz, a jednak v době, kdy měřeným zdrojem hlukem bude chod zde instalovaného vzduchotechnického zařízení na plný výkon. Pro trvalé užívání stavby bude k instalovaným výplním otvorů předložena dokumentace (technické listy) se světelně technickými parametry osvětlovacích otvorů, včetně světelně technických parametrů jejich zasklení. Současně bude provedeno kontrolní měření prostupnosti světla u zasklení výplní otvorů v tělocvičně (č. m. 21). Dále bude doloženo, že okna určená pro přirozené větrání budou zajištěna proti rozbití v důsledku průvanu a současně musí být jejich ovládání dosažitelné z podlahy. Pro trvalé užívání stavby bude předložen výpočet denního osvětlení pro tělocvična (č. m. 21) provedený podle doložených a ověřitelných světelně technických parametrů upravených osvětlovacích otvorů a podle skutečných činitelů odrazu interiérů této místnosti, včetně vlivu venkovních stínících překážek. Dále bude předložen dokument, který bude obsahovat i hodnocení případného ovlivnění denní osvětlenosti prostor v jižním křídle stávající budovy školy, k němuž dojde po realizaci navrhované stavby tělocvičny. Za odpovídající formu požadovaného hodnocení se považuje výpočet denního osvětlení. Hodnocení bude zpracováno podle skutečného účelu užívání prostor v jižním křídle stávající budovy školy, to jak pro stav s venkovní stínící překážkou v podobě novostavby tělocvičny, tak pro stav bez této stínící překážky. 6. Pro trvalé užívání stavby bude předložen protokol z měření umělého osvětlení provedeného v prostorech realizované novostavby. V protokolu zpracované měření umělého osvětlení bude splňovat požadavky ČSN 36 0011-1 a 3 (Měření osvětlení vnitřních prostorů; Část 1: základní ustanovení; Část 3: Měření umělého osvětlení). Předložené měření bude v předemných místnostech prokazovat splnění požadavků umělého osvětlení podle předloženého projektu osvětlovací soustavy pro skutečně vykonávanou práci (činnost) za provozních podmínek a na pracovních místech. Dále bude předložen dokument o provozu a údržbě osvětlovací soustavy (může být zpracován v návaznosti na stávající dokument o provozu a údržbě osvětlovací soustavy v objektu základní školy), včetně technických listů skutečně instalovaných osvětlovacích těles a světelných zdrojů. 7. Pro trvalé užívání stavby bude doloženo a ověřeno, že prostory realizované novostavby jsou účinně odvětrány v souladu s normovými hodnotami (bude předložen kompletní projekt vzduchotechnických zařízení, a to včetně technických listů instalovaných zařízení). Dále bude předložen protokol o seřízení vzduchotechniky na jednotlivých vyústkách, který prokáže splnění požadavků „vyhlášky č. 410“ a nařízení vlády č. 361/2007 Sb., kterým se stanoví podmínky ochrany zdraví při práci, ve znění pozdějších předpisů (dále jen „nařízení vlády č. 361“) v prostorech s instalovanými vzduchotechnickými, mi zařízeními. Stejně tak bude pro trvalé užívání stavby předložen dokument o provozu a údržbě provozní soustavy nově instalovaných vzduchotechnických zařízení. Dokument o provozu a údržbě nově instalované provozní soustavy vzduchotechnických zařízení (může být zpracován v návaznosti na stávající dokument o provozu a údržbě vzduchotechnických zařízení instalovaných ve stávajícím objektu základní školy). 8. Pro zahájení trvalého užívání stavby bude doloženo, že hluk z provozu instalovaných vzduchotechnických zařízení, který zasahuje nejbližší chráněné vnitřní prostory stavby samé a chráněné venkovní prostory stavby samé a sousedních staveb, včetně navazujících chráněných venkovních prostorů, respektuje hlukové limity, které se stanovují podle odpovídajících ustanovení nařízení vlády č. 272/2011 Sb.,

o ochraně zdraví před nepříznivými účinky hluku a vibrací, ve znění pozdějších předpisů (dále jen „nařízení vlády č. 272“). 9. Pro zahájení trvalého užívání stavby bude doloženo, že sanitární zařízení, kterými se rozumí hygienická zařízení (i bezbariérová), splňují normové požadavky ČSN 73 4108 Hygienická zařízení a šatny z února 2013, a to jak technické požadavky (vybavení, šířka dveří, umístění podlahových vpustí, výška umístění ovladačů, úprava povrchů stěn, podlah a oken), tak požadavky na vybavení místností. Stejně tak bude pro trvalé užívání stavby bude doloženo a ověřeno, že prostor zřízeného bezbariérového hygienického zařízení (záchod) je účinně odvětrán v souladu s normovými hodnotami. 10. Pro zahájení trvalého užívání stavby bude doloženo splnění požadavků § 3 a § 8 odst. 2 vyhlášky č. 252/2004 Sb., kterou se stanoví hygienické požadavky na pitnou a teplou vodu a četnost a rozsah kontroly pitné vody, ve znění pozdějších předpisů (dále jen „vyhláška č. 252“), a její Přílohy 5 (pitná voda) a Přílohy 2 (teplá voda); resp. splnění požadavků Přílohy č. 1 k „vyhlášce č. 410“ na teplotu vody u výtoků teplé vody a jejich umístění, včetně napojení výtoků na mísicí baterii umístěnou mimo dosah žáků. Požadavek zajištění teplotního limitu pro teplou vodu se týká výtoků teplé vody, které jsou v dosahu žáků. Dále bude předložen návrh dokumentu o pravidelné údržbě rozvodů teplé vody, včetně návrhu pravidelných opatření prováděných proti výskytu bakterií Legionella v rozvodech teplé vody (může být zpracován v návaznosti na dokument zpracovaný pro stávající objekt základní školy). Rovněž budou předloženy rozborů vzorků pitné a teplé vody. Odběry vzorků pitné a teplé vody budou provedeny z výtoku v umývárně ženy, umývárně muži, úklidové místnosti a v.č.m. 3 nebo 4 nebo v bezbariérovém hygienickém zařízení.

- g.) **Institut NIPI: Závazné stanovisko č.j. 085170092, ze dne 15.9.2017 – zejména: K předložené dokumentaci máme následující připomínky:** 1. Bezbariérové WC (místnost č. 6) - musí splňovat podmínky bezbar. vyhlášky č. 398/2009 Sb., příloha Č. 3, bod 5.1.2., 5.1.3., 5.1.4., 5.1.5., 5.1.6., v kabině musí být záchodová mísa, umyvadlo, háček na oděvy a prostor pro odpadkový koš. Záchodová mísa musí být osazena v osově vzdálenosti 450 mm od boční stěny. Mezi čelem záchodové mísy a zadní stěnou kabiny musí být nejméně 700 mm. Prostor okolo záchodové mísy musí umožnit celní, diagonální nebo boční nástup. Horní hrana sedátka záchodové mísy musí být ve výši 460 mm nad podlahou. Ovládání splachovacího zařízení musí být umístěno na straně, ze které je volný přístup ke záchodové míse, nejvýše 1200 mm nad podlahou. Splachovací zařízení umístěné na stěně musí být v dosahu osoby sedící na záchodové míse. V dosahu ze záchodové mísy a to ve výšce 600 až 1200 mm nad podlahou a také v dosahu z podlahy a to nejvýše 150 mm nad podlahou ovladač signalizačního systému nouzového volání. Umyvadlo bude opatřeno stojánkovou výtokovou baterií s pákovým ovládním. Umyvadlo musí umožnit podjezd osoby na vozíku, jeho horní hrana bude ve výšce 800 mm. Po obou stranách záchodové mísy budou madla ve vzájemné vzdálenosti 600 mm a ve výši 800 mm nad podlahou. U záchodové mísy s přístupem z jedné strany bude madlo na straně přístupu sklopné a záchodovou mísu bude přesahovat o 100 mm; madlo na opačné straně záchodové mísy bude pevné a záchodovou mísu bude přesahovat o 200 mm. U záchodové mísy s přístupem z obou stran musí být obě madla sklopná a obě musí přesahovat záchodovou mísu o 100 mm. Vedle umyvadla bude jedno svislé madlo délky nejméně 500 mm. Je-li v hygienickém zařízení nebo šatně instalováno zrcadlo musí být použitelné pro osobu stojící i osobu na vozíku. U pevného zrcadla musí být spodní hrana ve výši maximálně 900 mm nad podlahou a horní hrana ve výši minimálně 1800 mm nad podlahou. Sklopné zrcadlo nesmí mít ovládací páku vystupující do prostoru. Místnosti umývárny ženy (místnost č. 12) a umývárny muži (místnost č. 17) - musí splňovat podmínky bezbar. vyhlášky č. 398/2009 Sb., příloha č. 3, bod 5.1.12., 5.1.13., 5.1.1., v každé umývárně bude umístěn jeden sprchový kout splňující požadavky bezbariérové vyhlášky. Vedle sprchového prostoru bude volné místo pro odložení vozíku, které bude oddělitelné od vodního paprsku zástěnou nebo závěsem. Sprchový kout bude vybaven sklopným sedátkem o rozměrech nejméně 450 mm x 450 mm ve výši 460 mm nad podlahou a v osově vzdálenosti 600 mm od rohu sprchového koutu. Na stěně kolmé k sedátku a v dosahové vzdálenosti maximálně 750 mm od rohu sprchového koutu bude ruční sprcha s pákovým ovládním. V dosahu, ze sedátka, a to ve výšce 600 až 1200 mm a také v dosahu z podlahy a to nejvýše 150 mm nad podlahou bude umístěn ovladač signalizačního systému nouzového volání. V místě ruční sprchy bude vodorovné a svislé pevné madlo. Vodorovné madlo bude ve výši 800 mm nad podlahou, nejméně 600 mm dlouhé a bude umístěno nejvýše 300 mm od rohu sprchového koutu. Svislé madlo bude dlouhé nejméně 500 mm a umístěno 900 mm od rohu sprchového koutu. Doporučuje se osadit i sklopné madlo v prostoru mezi sedátkem a volným prostorem pro vozík, ve vzdálenosti 300 mm od osy sedátka a ve výši 800 mm nad podlahou. Stěny budou po konstrukční stránce umožňovat kotvení

opěrných madel v různých polohách s nosností minimálně 150 kg. Bezbariérové rampy, vstup do budovy. - musí splňovat podmínky bezbar. vyhlášky č. 398/2009 Sb., příloha č. 3, bod 1.1.1., 1.1.2., 1.1.3., 2.1.1., 2.1.2., 2.1.3., 2.1.4., 2.1.5., 2.1.6., před vstupem do budovy musí být plocha nejméně 1500 mm x 1500 mm. Při otevírání dveří ven musí být šířka nejméně 1500 mm a délka ve směru přístupu nejméně 2000 mm. Sklon plochy před vstupem do budovy smí být pouze v jednom směru a nejvýše v poměru 1:50 (2,0%). Vstup do objektu musí mít šířku nejméně 1250 mm. Hlavní křídlo dvoukřídlých dveří musí umožňovat otevření nejméně 900 mm. Bezbariérové rampy musí být široké nejméně 1500 mm a jejich podélný sklon smí být nejvýše v poměru 1:16 (6,25 %) a příčný sklon nejvýše v poměru 1:100 (1,0 %). Bezbariérová rampa delší než 9000 mm musí být přerušena podestou v délce nejméně 1500 mm. Podesty musí mít i kruhová nebo jinak zakřivená bezbariérová rampa. Podesty bezbariérových ramp smí mít sklon pouze v jednom směru a nejvýše v poměru 1:50 (2,0%). Přejechod mezi bezbariérovou rampou a navazující komunikací musí být bez výškových rozdílů. Bezbariérové rampy musí být po obou stranách opatřeny madly ve výši 900 mm, doporučuje se druhé madlo ve výši 750 mm, která musí přesahovat nejméně o 150 mm začátek a konec šikmé rampy s vyznačením v jejich půdorysném průmětu. Madlo musí být odsazeno od svislé konstrukce ve vzdálenosti nejméně 60 mm. Tvar madla musí umožnit uchopení rukou shora a jeho pevné seřízení.

- h.) **Hasičský záchranný sbor Ústeckého kraje, územní odbor Litoměřice č.j. HSUL-5579/LT-2017, ze dne 30.8.2017 – zejména:** K předložené dokumentaci máme následující připomínky: Hasičský záchranný sbor Ústeckého kraje, územní odbor Litoměřice, jako dotčený orgán dle ustanovení § 26 odst. 2 písm. b) a ustanovení § 31 odst. 1 písm. b) zákona č. 133/1985 Sb., o požární ochraně, ve znění pozdějších předpisů (dále jen „zákon o PO“), posoudil výše uvedenou dokumentaci předloženou dne 03.08.2017 — na žádost předkladatele dokumentace prodloužena lhůta do vyřízení žádosti. K této dokumentaci vydává v souladu s § 31 odst. 1 písm. b) zákona o PO a dále dle ustanovení § 149 odst.1 zákona č.500/2004 Sb., správního řádu, ve znění pozdějších předpisů. souhlasné závazné stanovisko. Posouzená dokumentace specifikovaná v úvodu závazného stanoviska splňuje obsahové náležitosti v souladu s ustanovením § 41 vyhlášky č. 246/2001 Sb., o stanovení podmínek požární bezpečnosti a výkonu státního požárního dozoru (vyhláška o požární prevenci), ve znění vyhlášky č. 221/2014 Sb. (dále jen „vyhláška o požární prevenci“). Z obsahu posouzené dokumentace vyplývá, že jsou splněny požadavky požární bezpečnosti staveb kladené na danou stavbu vyhláškou č. 23/2008 Sb., o technických podmínkách požární ochrany staveb, ve znění vyhlášky č. 268/2011 Sb.
16. Bude respektována vyhláška Ministerstva pro místní rozvoj č.398/2009Sb., o obecných technických požadavcích zabezpečujících užívání staveb osobami s omezenou schopností pohybu a orientace.
 17. Při provádění stavby bude použito jen kvalitních a nepoškozených materiálů plně vyhovujících určenému účelu.
 18. Před zahájením stavby bude na viditelném místě u vstupu na staveniště umístěna tabulka s označením „Stavba povolena“.
 19. Veřejná prostranství nesmí být užívána ke skladování stavebního materiálu bez předchozího souhlasu Městského úřadu Budyně nad Ohří.
 20. Při výstavbě musí být respektována ustanovení zákona č.20/87 Sb. v platném znění (stavba se nachází na území registrovaných archeologických lokalit).
 21. Výstavbou nesmí dojít k znečištění životního prostředí.
 22. Na stavbě musí být veden stavební deník, v němž musí být zaznamenány všechny údaje nutné pro posouzení postupu prací na stavbě, jakož i další okolnosti související se stavbou.
 23. Stavba bude prováděna dodavatelsky oprávněným stavebním podnikatelem, který bude oznámen stavebnímu úřadu před zahájením stavby a bude doloženo jeho oprávnění k provádění staveb.
 24. Zhotovitel (dodavatel) stavby musí podle § 156 stavebního zákona pro stavbu použít jen takové výrobky, které odpovídají požadavkům, daným v citovaném ustanovení.
 25. Investor zajistí zaměření stavby (u podzemních staveb před záhozem) organizací k tomu oprávněnou ve formě převeditelné do digitální podoby zaměřeného stavu. Doklad o zaměření bude předložen ke kolaudaci stavby.
 26. Před zahájením provozu bude předložen laboratorní výsledek vzorku pitné vody – mikrobiologické ukazatele kráceného rozboru jakosti pitné vody včetně dokladu o nezávadnosti použitých výrobků přicházejících do přímého styku s pitnou vodou.

27. V případě stavebních úprav v objektu nebo na něm je povinen provést průzkum technické infrastruktury – vnějších i vnitřních vedení sítě elektronických komunikací na omítce i pod ní (nařízení vlády č. 591/2006 Sb., § 3 bod b.5, příloha č. 3 kap. XII. čl. 1.).
28. Stavební úřad oznámil zahájení společného územního a stavebního řízení účastníkům řízení, dotčeným orgánům a veřejnosti. K projednání žádosti současně nařídil ústní jednání spojené s ohledáním na místě na, o jehož výsledku byl sepsán protokol.
29. Stavební úřad v provedeném společném územním a stavebním řízení přezkoumal předloženou žádost z hledisek uvedených v § 90 a 111 stavebního zákona, projednal ji s účastníky řízení a s dotčenými orgány a zjistil, že jejím uskutečněním nebo užíváním nejsou ohroženy zájmy chráněné stavebním zákonem, předpisy vydanými k jeho provedení a zvláštními předpisy.
30. Umístění stavby je v souladu se schválenou územně plánovací dokumentací a vyhovuje obecným požadavkům na využívání území. Projektová dokumentace stavby splňuje obecné technické požadavky na stavby. Stavební úřad v průběhu řízení neshledal důvody, které by bránily povolení stavby.
31. Stavební úřad po právní moci rozhodnutí předá ověřenou dokumentaci pro umístění stavby stavebníkovi, případně obecnímu úřadu, jehož územního obvodu se umístění stavby týká, není-li sám stavebním úřadem, popřípadě též speciálnímu stavebnímu úřadu. Stavebníkovi zašle jedno vyhotovení ověřené projektové dokumentace a štítek obsahující identifikační údaje o povolené stavbě. Další vyhotovení ověřené projektové dokumentace zašle vlastníkovvi stavby, pokud není stavebníkem.
32. Stavební povolení a chválená projektová dokumentace musí být stále na staveništi k nahlédnutí kontrolním orgánům.
33. Vlastník stavby je povinen uschovat úplnou projektovou dokumentaci se všemi rozhodnutími týkající se stavby. Při změně vlastníka stavby je povinen předat tuto dokumentaci svému nástupci.
34. Výstavby ostatních staveb, pokud nejsou součástí schválené projektové dokumentace je nepřípustná.
35. S odpady vzniklými při výstavbě je stavebník povinen nakládat tak, jak ukládá zákon č.185/2001 Sb., o odpadech. Při provádění stavby dbejte na ustanovení vyhlášky o udržování čistoty ve městě.
36. Před zahájením prací projednejte se všemi správci podzemních i povrchových zařízení navrhovaný postup prací, vyžádejte si vytyčení křížení i souběh inženýrských sítí a informujte je o pravděpodobné době zahájení prací. Případným podmínkám vyhovte. Při provádění zemních prací musí být dodržena ČSN73350 „Zemní práce“.
37. Před vlastním záhozem výkopu v místech křížení se stávajícími zařízeními musí být přizváni ke kontrole správci stávajících sítí.
38. Zemní práce nebudou prováděny v době vegetačního klidu.
39. Investor zodpovídá za případné vzniklé škody a za jejich plnou a včasnou náhradu.
40. Dokončenou stavbu lze užívat na základě kolaudačního souhlasu. Stavebník zajistí, aby byly před započítím užívání stavby provedeny a vyhodnoceny předepsané zkoušky, doklady o ověření požadovaných vlastností, použitých výrobků a materiálů, případně další potřebné doklady prokazující způsobilost užívání stavby. Spolu se žádostí o vydání kolaudačního souhlasu stavebník předloží: dokumentaci skutečného provedení stavby, pokud při jejím provádění došlo k odchylkám oproti tomuto povolení.
41. „Zhotovitel stavby (dodavatel) - je povinen: použít jen výrobky a materiály, které mají takové vlastnosti, aby po dobu existence stavby byla při běžné údržbě zaručena požadovaná mechanická pevnost a stabilita, požární bezpečnost, hygienické požadavky, ochrana zdraví a životní prostředí, bezpečnost při užívání, ochrana proti hluku a úspora energie. Doklady o ověření požadovaných vlastností použitých výrobků je povinen stavebník předložit nejpozději k ústnímu jednání spojeného s místním šetřením v kolaudačním řízení.
42. Stavba bude dokončena do 2 let ode dne nabytí právní moci tohoto rozhodnutí.

Účastníci řízení, na něž se vztahuje rozhodnutí správního orgánu:

Město Budyně nad Ohří, Mírové náměstí č.p. 65, 411 18 Budyně nad Ohří
Marie Jelínková, nar. 16.5.1950, Ladova č.p. 390, 411 18 Budyně nad Ohří
Krpeš, spol. s r.o., Děkanská č.p. 349, 411 18 Budyně nad Ohří

Správa a údržba silnic Ústeckého kraje, příspěvková organizace, Ruská č.p. 260/13, Dubí-Pozorka, 417 03 Pozorka

Odůvodnění:

Dne 2.8.2017 podal žadatel žádost o vydání společného rozhodnutí. Uvedeným dnem bylo zahájeno společné řízení. Protože žádost nebyla úplná a nebyla doložena všemi podklady a závaznými stanovisky potřebnými pro její řádné posouzení, byl žadatel dne 2.8.2017 vyzván k doplnění žádosti a řízení bylo přerušeno. Žádost byla doplněna dne 21.3.2018.

Stavební úřad oznámil zahájení společného řízení známým účastníkům řízení a dotčeným orgánům. Současně nařídil ústní jednání spojené s ohledáním na místě na 22.5.2018, o jehož výsledku byl sepsán protokol.

Stavební úřad v provedeném společném řízení přezkoumal předloženou žádost, projednal ji s účastníky řízení a dotčenými orgány a zjistil, že jejím uskutečněním nebo užíváním nejsou ohroženy zájmy chráněné stavebním zákonem, předpisy vydanými k jeho provedení a zvláštními předpisy. Umístění stavby je v souladu se schválenou územně plánovací dokumentací a vyhovuje obecným požadavkům na využívání území. Projektová dokumentace stavby splňuje obecné požadavky na výstavbu. Stavební úřad v průběhu řízení neshledal důvody, které by bránily povolení záměru.

Stanoviska sdělili:

Krajská hygienická stanice Ústeckého kraje se sídlem v Ústí nad Labem, územní pracoviště Litoměřice

Hasičský záchranný sbor Ústeckého kraje, Územní odbor Litoměřice

Městský úřad Roudnice nad Labem, odbor životního prostředí

Ministerstvo obrany, Sekce ekonomická a majetková MO, Oddělení ochrany územních zájmů Praha

NIPÍ bezbariérové prostředí, o.p.s.

Stavební úřad zajistil vzájemný soulad předložených závazných stanovisek dotčených orgánů vyžadovaných zvláštními předpisy a zahrnul je do podmínek rozhodnutí.

Stavební úřad rozhodl, jak je uvedeno ve výroku rozhodnutí, za použití ustanovení právních předpisů ve výroku uvedených.

Vypořádání s návrhy a námitkami účastníků:

- Účastníci neuplatnili návrhy a námitky.

Vypořádání s vyjádřeními účastníků k podkladům rozhodnutí:

- Účastníci se k podkladům rozhodnutí nevyjádřili.

Poučení účastníků:

Proti tomuto rozhodnutí se lze odvolat do 15 dnů ode dne jeho oznámení ke Krajskému úřadu Ústeckého kraje podáním u zdejšího správního orgánu.

Odvolání se podává s potřebným počtem stejnopisů tak, aby jeden stejnopis zůstal správnímu orgánu a aby každý účastník dostal jeden stejnopis. Nepodá-li účastník potřebný počet stejnopisů, vyhotoví je správní orgán na náklady účastníka. Odvoláním lze napadnout výrokovou část rozhodnutí, jednotlivý výrok nebo jeho vedlejší ustanovení. Odvolání jen proti odůvodnění rozhodnutí je nepřijatelné.

Stavební úřad po dni nabytí právní moci výroku o umístění stavby doručí žadateli stejnopis písemného vyhotovení územního rozhodnutí opatřený doložkou právní moci spolu s ověřenou grafickou přílohou, stejnopis písemného vyhotovení územního rozhodnutí opatřený doložkou právní moci doručí také místně příslušnému obecnímu úřadu, pokud není stavebním úřadem, a jde-li o stavby podle § 15 nebo 16 stavebního zákona, také stavebnímu úřadu příslušnému k povolení stavby.

Stavební úřad po dni nabytí právní moci výroku o povolení stavby zašle žadateli jedno vyhotovení ověřené projektové dokumentace a štítek obsahující identifikační údaje o povolené stavbě. Další vyhotovení ověřené projektové dokumentace zašle vlastníkoví stavby, pokud není žadatelem. Žadatel je povinen štítek před zahájením stavby umístit na viditelném místě u vstupu na staveniště a ponechat jej tam až do dokončení stavby, případně do vydání kolaudačního souhlasu; rozsáhlé stavby se mohou označit jiným vhodným způsobem s uvedením údajů ze štítku.

Společné rozhodnutí má podle § 94a odst. 5 stavebního zákona platnost 2 roky. Stavba nesmí být zahájena, dokud rozhodnutí nenabude právní moci.



Ing. arch. Dušan Oslej
vedoucí odboru stavebního úřadu
a životního prostředí

Poplatek:

Správní poplatek podle zákona č. 634/2004 Sb., o správních poplatcích položky 17 odst. 1 písm. f) ve výši 20000 Kč, položky 18 odst. 1 písm. f) ve výši 10000 Kč, celkem 30000 Kč byl zaplacen dne 1.9.2017.

Obdrží:

účastníci (dodejky)

Město Budyně nad Ohří, IDDS: 9thbe7y

Marie Jelínková, Ladova č.p. 390, 411 18 Budyně nad Ohří

Krpeš, spol. s r.o., IDDS: btdg2kb

Správa a údržba silnic Ústeckého kraje, příspěvková organizace, IDDS: 6hevxe

dotčené správní úřady

Krajská hygienická stanice Ústeckého kraje se sídlem v Ústí nad Labem, územní pracoviště Litoměřice, IDDS: 8p3ai7n

Hasičský záchranný sbor Ústeckého kraje, Územní odbor Litoměřice, IDDS: auyaa6n

Městský úřad Roudnice nad Labem, odbor životního prostředí, IDDS: qdwbviv

Ministerstvo obrany, Sekce ekonomická a majetková MO, Oddělení ochrany územních zájmů Praha, IDDS: hjyaavk

ostatní

Severočeské vodovody a kanalizace, a.s., IDDS: f7rf9ns

Česká telekomunikační infrastruktura a.s., IDDS: qa7425t

GridServices, s.r.o., IDDS: jnnyjs6

NIPI bezbariérové prostředí, o.p.s., konzultační středisko, IDDS: 5ec62h6

ČEZ Distribuce, a. s., IDDS: v95uqfy

VYPRAVENO DNE: - 1 -06- 2019

I. Ohlášení změny údajů o pozemku k zápisu do katastru nemovitostí

Spisová značka

_____ vyplní katastrální úřad

Ohlášení se podává:

Katastrálnímu úřadu pro Ústecký krajKatastrální pracoviště Litoměřice

Žádám (žádáme) o zápis změny:

- druhu pozemku
- způsobu využití pozemku
- způsobu ochrany nemovitosti
- geometrického určení hranic pozemků z důvodu rozdělení pozemku*) nebo sloučení dvou a více pozemků*)
- doplnění pozemku dosud evidovaného zjednodušeným způsobem do souboru geodetických informací (do katastrální mapy)

podle přiložených podkladů do katastru nemovitostí:

I. Údaje o pozemku

Katastrální území: Budyně nad Ohří

	parcelní číslo	druh pozemku	způsob využití pozemku	způsob ochrany pozemku
dosavadní stav	1537	Ostatní plocha, manipulační plocha	Ostatní plocha	
nový stav	698	Zastavěná plocha	Občanská vybavenost	
dosavadní stav	611/5	Ostatní plocha, zeleň	Ostatní plocha	
nový stav	698	Zastavěná plocha	Občanská vybavenost	
dosavadní stav	611/3	Zahrada	zahrada	
nový stav	698	Zastavěná plocha	Občanská vybavenost	
dosavadní stav	293	Zastavěná plocha	Občanská vybavenost	
nový stav	698	Zastavěná plocha	Občanská vybavenost	

Parcelní číslo	Bližší popis fyzického stavu pozemku v terénu
698	Nová budova tělocvičny

- Prohlašuji podle § 30 odst. 4 vyhlášky č. 357/2013 Sb., o katastru nemovitostí (katastrální vyhláška), že změna druhu pozemku*) způsobu využití pozemku*) je v terénu již uskutečněna. Ohlašovaná změna byla uskutečněna
- na základě územního rozhodnutí*) územního souhlasu*) stavebního úřadu, přiloženého k tomuto ohlášení.
- bez územního rozhodnutí nebo bez územního souhlasu stavebního úřadu.

V případě ohlašované změny způsobu využití pozemku plantáž dřevin současně prohlašuji, že tento způsob využití pozemku byl

- v souladu s § 3 odst. 7 zákona č. 334/1992 Sb., o ochraně zemědělského půdního fondu, ve znění pozdějších předpisů *) s přechodným ustanovením uvedeným v čl. II bodu 3 zákona č. 41/2015 Sb. *), oznámen orgánu ochrany zemědělského půdního fondu a pozemek je užíván v souladu s navrhovaným způsobem jeho využití.

II. Údaje o ohlašovatel

1.

příjmení nebo název	jméno	titul před	titul za	RČ / IČ *
Město Budyně nad Ohří	Zastoupené Ing. Petrem Medáčkem starostou			00263427
ulice	č.p. / č.e.*	č.orient.	část obce (v Praze název katastrálního území)	
Mírové náměstí	65			
PSČ	obec	městský obvod v Praze		
411 18	Budyně nad Ohří			
stát (vyplňte pouze v případě cizího státu)	e-mail, telefon			
	infomeu@budyne.cz, 775407407			

2.

příjmení nebo název	jméno	titul před	titul za	RČ / IČ *
ulice	č.p. / č.e.*	č.orient.	část obce (v Praze název katastrálního území)	
PSČ	obec	městský obvod v Praze		
stát (vyplňte pouze v případě cizího státu)	e-mail, telefon			

Další osoby, které ohlašují změnu, jsou uvedeny na formuláři „Příloha E – Seznam vlastníků a jiných oprávněných“, který je nedílnou součástí tohoto ohlášení ano ne

III. Podpisy

V(e) Budyni nad Ohří dne 18.2.2022

1.  2. _____

IV. Přílohy

© geometrický plán č. 718-545/2020 potvrzený katastrálním úřadem dne 30.11.2020

- Kolaudační souhlas s užíváním stavby, vydaný Městským úřadem Libochovice



MĚSTSKÝ ÚŘAD LIBOCHOVICE

odbor stavebního úřadu a životního prostředí

náměstí 5. května č.p. 48, 411 17 Libochovice

e-mail: stavebni@libochovice.cz; tel.: 416 725 847; mobil: 727 828 520

Spis.zn.: 3636/20/MULI/OSÚŽP/cizk
Vyřizuje: Monika Čížková
e-mail: cizkova@libochovice.cz

Č.j. 3944/20/MULI/OSÚŽP/cizk

Libochovice, dne 31.12.2020

KOLAUDAČNÍ SOUHLAS S UŽÍVÁNÍM STAVBY

Městský úřad Libochovice, odbor stavebního úřadu a životního prostředí, jako stavební úřad příslušný podle § 13 odst. 1 písm. d) zákona č. 183/2006 Sb., o územním plánování a stavebním řádu (dále jen "stavební zákon"), přezkoumal podle § 122 stavebního zákona žádost o kolaudační souhlas, kterou dne 20.11.2020 podal

Tělocvičná jednota Sokol Budyně nad Ohří, IČO 43226833, Pražská č.p. 260, 411 18 Budyně nad Ohří

(dále jen "stavebník"), a na základě tohoto přezkoumání vydává podle § 122 odst. 3 stavebního zákona a § 18i vyhlášky č. 503/2006 Sb., o podrobnější úpravě územního rozhodování, územního opatření a stavebního řádu

kolaudační souhlas,

který je dokladem o povoleném účelu užívání stavby

**Komplex veřejného sportovního zařízení
Budyně nad Ohří**

(dále jen "stavba") na pozemku parc. č. 611/3, 611/5, 1537 v katastrálním území Budyně nad Ohří, dle GP č.718-545/2020 vydaného dne 30.11.2020 se jedná o pozemek st.698 v katastrálním území Budyně nad Ohří, provedené podle stavebního povolení spis.zn. 2730/17/OSÚŽP/VYDR ze dne 31.5.2018

Vymezení účelu užívání stavby:

- Jedná se o budovu občanské vybavenosti - veřejné sportovní zařízení

Závěrečná kontrolní prohlídka byla provedena dne 10. prosince 2020 (čtvrtek) s tímto výsledkem:

- Byla provedena ohlídka stavby, kde byla předána dokumentace skutečného provedení. A všechny potřebné dokumenty ke kolaudaci.

Odůvodnění:

Dne 20.11.2020 podal stavebník žádost o kolaudační souhlas na stavbu s předpokládaným dokončením 2020. Stavební úřad provedl dne 10. prosince 2020 (čtvrtek) závěrečnou kontrolní prohlídku stavby, při které podle § 122 odst. 3 stavebního zákona nezjistil závady bránící jejímu bezpečnému užívání ani rozpor se závaznými stanovisky dotčených orgánů k užívání stavby a shledal též, že skutečné provedení stavby a její užívání nebude ohrožovat život a veřejné zdraví, život a zdraví zvířat, bezpečnost anebo životní prostředí.

Stavební úřad proto vydal kolaudační souhlas s užíváním stavby

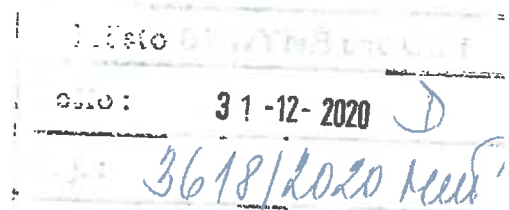

Stanoviska sdělili:

- Městský úřad Roudnice nad Labem- odbor životního prostředí
- NIPI Bezbariérové prostředí, o.p.s.
- Hasičský záchranný sbor Ústeckého kraje
- Krajská hygienická stanice Ústeckého kraje

Poučení:

Kolaudační souhlas není podle § 122 odst. 3 stavebního zákona správním rozhodnutím a nelze se proti němu odvolat.

Ing. arch. Dušan Oslej
vedoucí odboru stavebního úřadu
a životního prostředí

Obdrželi:

Tělocvičná jednota Sokol Budyně nad Ohří, Pražská č.p. 260, 411 18 Budyně nad Ohří

NIPI bezbariérové prostředí, o.p.s., konzultační středisko, IDDS: 5ec62h6

Město Budyně nad Ohří, IDDS: 9thbe7y

Městský úřad Roudnice nad Labem, odbor životního prostředí, IDDS: qdwbvív

Krajská hygienická stanice Ústeckého kraje se sídlem v Ústí nad Labem, územní pracoviště Litoměřice, IDDS: 8p3ai7n

Hasičský záchranný sbor Ústeckého kraje, Územní odbor Litoměřice, IDDS: auyaa6n

Doložka konverze z moci úřední do dokumentu v listinné podobě

Tento dokument v listinné podobě, který vznikl pod pořadovým číslem **134936477-6870-210112082037** převedením z dokumentu obsaženého v datové zprávě, skládajícího se z 2 listů, se shoduje s obsahem dokumentu, jehož převedením vznikl.

Autorizovanou konverzí dokumentu se nepotvrzuje správnost a pravdivost údajů obsažených v dokumentu a jejich soulad s právními předpisy.

Vstupní dokument obsažený v datové zprávě byl podepsán zaručeným elektronickým podpisem založeným na certifikátu vydaném kvalifikovaným poskytovatelem a platnost zaručeného elektronického podpisu byla ověřena dne 12.01.2021 v 08:21:01. Zaručený elektronický podpis byl shledán platným (dokument nebyl změněn) a ověření platnosti certifikátu bylo provedeno vůči zveřejněnému seznamu zneplatněných certifikátů vydanému k datu 12.01.2021 07:02:08. Údaje o zaručeném elektronickém podpisu: číslo kvalifikovaného certifikátu **01 50 A1 30**, kvalifikovaný certifikát byl vydán kvalifikovaným poskytovatelem **PostSignum Qualified CA 4, Česká pošta, s.p.** pro podepisující osobu **Ing.arch. Dušan Oslej, vedoucí odboru, Odbor stavebního úřadu a životního prostředí, 492, Město Libochovice**. Uznávaný elektronický podpis byl označen platným kvalifikovaným časovým razítkem nebo kvalifikovaným elektronickým časovým razítkem vydaným kvalifikovaným poskytovatelem. Platnost časového razítka byla ověřena dne 12.01.2021 v 08:21:01. Údaje o časovém razítku: datum a čas **31.12.2020 10:27:27**, číslo kvalifikovaného certifikátu pro časové razítko **01 40 71 A3**, časové razítko bylo vydáno kvalifikovaným poskytovatelem **PostSignum Qualified CA 5, Česká pošta, s.p.**

Vystavil: **Město Budyně nad Ohří**
Pracoviště: **Město Budyně nad Ohří**
V **Budyni nad Ohří** dne **12.01.2021**

Jméno, příjmení a podpis osoby, která autorizovanou konverzi dokumentu provedla:
IVA HOJZANOVA

Otisk úředního razítka:



134936477-6870-210112082037

Poznámka:

Kontrolu této doložky lze provést v centrální evidenci doložek přístupné způsobem umožňujícím dálkový přístup na adrese <https://www.czechpoint.cz/overovacidolozky>.